МІНІСТЕРСТВО ОСВІТИ І НАУКИ УКРАЇНИ
РІВНЕНСЬКИЙ ДЕРЖАВНИЙ ГУМАНІТАРНИЙ УНІВЕРСИТЕТ

ОСВІТНЬО-ПРОФЕСІЙНА ПРОГРАМА

«ФІЗИЧНА КУЛЬТУРА І СПОРТ»

першого (бакалаврського) рівня вищої освіти
спеціальності А7 Фізична культура і спорт
галузі знань А Освіта
Освітня кваліфікація: бакалавр фізичної культури і спорту

ЗАТВЕРДЖЕНО
ВЧЕНОЮ РАДОЮ РДГУ
Голова Вченої ради РДГУ

_____ Роман ПАВЕЛКІВ

(протокол № 5 від 24.04. 2025 р.)

Освітньо-професійна програма
вводиться в дію з «01» вересня 2025 р

_____ Роман ПАВЕЛКІВ

(Наказ № 82-од/д від «7» травня 2025 р.)

Рівне 2025

ЛИСТ ПОГОДЖЕННЯ
освітньо-професійної програми
«Фізична культура і спорт»

РІВЕНЬ ВИЩОЇ ОСВІТИ	Перший (бакалаврський) рівень вищої освіти
СТУПІНЬ ВИЩОЇ ОСВІТИ	Бакалавр
ГАЛУЗЬ ЗНАНЬ	А Освіта
СПЕЦІАЛЬНІСТЬ	А7 Фізична культура і спорт
КВАЛІФІКАЦІЯ	Бакалавр фізичної культури і спорту

ВНЕСЕНО:
Гарант ОПП _____ Василь ВАСИЛЮК

Розробники програми:

_____ Василь ВАСИЛЮК

_____ Галина ВЛАСЮК

_____ Володимир КОВАЛЬСЬКИЙ

Кафедрою теорії і практики фізичної культури і спорту
Протокол № 2 від 27 лютого 2025 р.

Завідувач кафедри теорії
і практики фізичної культури і спорту _____ Вадим КІНДРАТ

ПОГОДЖЕНО
Навчально-методичною комісією педагогічного факультету
Протокол № 3 від «20» березня 2025 р.

Голова НМК педагогічного факультет _____ Наталія ГОРОПАХА

декан педагогічного факультету _____ Оксана ГУДОВСЕК

Голова НМР університету _____ Ігор ВОЙТОВИЧ

Передмова

Освітньо-професійна програма регламентує нормативні, компетентнісні, кваліфікаційні, організаційні, навчальні та методичні вимоги у підготовці бакалаврів у галузі знань А Освіта спеціальності А7 Фізична культура і спорт.

Освітньо-професійна програма розроблена відповідно до «Стандарту вищої освіти України: перший (бакалаврський) рівень вищої освіти, галузі знань **А** Освіта, спеціальності **А7** Фізична культура і спорт» (Наказ Міністерства освіти і науки України № 1101 від 02.08.2024р.) робочою групою кафедри теорії і практики фізичної культури і спорту у складі:

Керівник робочої групи (гарант освітньо-професійної програми):

Василюк Василь Миколайович - доцент, кандидат педагогічних наук, професор кафедри теорії і практики фізичної культури і спорту Рівненського державного гуманітарного університету

Члени робочої групи:

Ковальський Володимир Володимирович - кандидат педагогічних наук, доцент кафедри теорії і практики фізичної культури і спорту Рівненського державного гуманітарного університету.

Власюк Галина Іванівна – кандидат педагогічних наук, доцент кафедри теорії і практики фізичної культури і спорту Рівненського державного гуманітарного університету.

Стейкхолдери:

Кучер Олег Миколайович - Голова Громадської Спілки «Рівненська обласна асоціація футболу» (рецензія додається)

Ліпський Віталій Володимирович- Начальник Управління у справах молоді та спорту Рівненської обласної державної адміністрації (рецензія додається)

Наумчук Володимир Іванович - Завідувач кафедри теоретичних основ і методики фізичного виховання Тернопільського Національного педагогічного університету імені Володимира Гнатюка, кандидат педагогічних наук, доцент (рецензія додається)

Ядчишин Роман Миколайович - Голова ГО «Футбольна академія «Лідер»» (випускник 2023 року Рівненського державного гуманітарного університету, спеціальності А7 Фізична культура і спорт) (рецензія додається)

1. Профіль програми бакалавра зі спеціальності А7 «Фізична культура і спорт	
1 – Загальна інформація	
Повна назва закладу вищої освіти та структурного підрозділу	Рівненський державний гуманітарний університет
Ступінь вищої освіти та назва кваліфікації мовою оригіналу	Перший (бакалаврський) рівень вищої освіти Бакалавр фізичної культури і спорту
Офіційна назва освітньо-професійної програми	«Фізична культура і спорт»
Тип диплома та обсяг освітньої програми	Диплом бакалавра. Одиничний. Обсяг освітньої програми: на підставі ПЗСО 240 кредитів ЄКТС/ 3 роки 10 місяців ; усі спеціальності на основі НРК5, НРК6, НРК7 – 180 кредитів / 2 р. 10 міс
Форми навчання	Денна, заочна
Наявність акредитації	Сертифікат про акредитацію спеціальності УД 18009539, дійсний до 01.07.2028
Цикл/рівень	НРК України – 6 рівень, FQ-EHEA – перший цикл, EQF-LLL – 6 рівень
Передумови	Повна загальна середня освіта / ступінь, «фаховий молодший бакалавр» / ступінь «молодший бакалавр», освітньо-кваліфікаційний рівень «молодший спеціаліст»
Мова(и) викладання	Українська мова
Термін дії освітньої програми	На строк навчання
Інтернет-адреса постійного розміщення опису освітньої програми	https://rshu.edu.ua/navchannia/osvitni-prohramy/bakalavr
2 – Мета освітньої програми	
Забезпечити підготовку кваліфікованих фахівців в галузі фізичної культури і спорту, здатних розв'язувати складні спеціалізовані завдання та практичні проблеми у процесі навчання, що передбачає застосування теорій та методів наук з фізичного виховання і спорту, що характеризується комплексністю та невизначеністю умов, під час професійної діяльності у сфері фізичної культури і спорту, зокрема організовувати та проводити навчально-тренувальний процес з обраного виду спорту, керувати змагальною діяльністю спортсменів та проводити суддівство в обраному виді спорту, а також здійснювати фізкультурно-оздоровчу, спортивно-масову роботу з різними віковими групами населення в закладах освіти, фізкультурно-спортивних організаціях (установах).	
3 – Характеристика освітньої програми	
Офіційна назва освітньої програми	Освітньо-професійна програма «Фізична культура і спорт»

Предметна область (галузь знань, спеціальність)	Галузь знань **А** Освіта спеціальність **А7** Фізична культура і спорт **Об'єкти вивчення та діяльності**: сфера фізичної культури і спорту **Цілі навчання:** підготовка фахівців, здатних розв'язувати складні спеціалізовані завдання та практичні проблеми, що характеризується комплексністю та невизначеністю умов, під час професійної діяльності у сфері фізичної культури і спорту або у процесі навчання.

	Теоретичний зміст предметної області: парадигми, концепції, теорії фізичної культури і спорту; соціально- гуманітарні науки; педагогіка і психологія; основи анатомії, фізіології, біохімії, гігієни, спортивної медицини; загальна теорія здоров'я, здорового способу життя. **Методи, методики та технології:** загальнонаукові методи пізнання та дослідницької діяльності; спостереження, опитування, тестування та вимірювання у фізичній культурі і спорті; словесні, наочні та практичні методи фізичного виховання та спортивної підготовки; технології організації та проведення фізкультурно-оздоровчих та спортивних заходів; надання долікарської допомоги; інформаційно-комунікаційні технології. **Інструменти та обладнання:** сучасне інформаційно-комунікативне обладнання; спеціалізоване програмне забезпечення; фізкультурно-спортивне спорядження та обладнання.
Орієнтація освітньої програми	Освітньо-професійна
Основний фокус освітньої програми та спеціалізації	Освіта в галузі **А** Освіта спеціальності **А7** «Фізична культура і спорт» Ключові слова: освіта, спорт, тренер-викладач, професійна компетентність, спортивне суддівство, інструктор-методист, спортивно-масова робота, фітнес, туризм.
Особливості та відмінності	Характерна особливість програми полягає у імплементуванні професійних знань в предметну області, формуванні здатності здійснювати навчально-тренувальний процес з виду спорту, керувати змагальною діяльністю та організовувати суддівство в обраному виді спорту.
4 - Придатність випускників до працевлаштування та подальшого навчання	

Придатність до працевлаштування	Після закінчення навчання за освітніми програмами бакалавра фізичної культури і спорту випускник здатен виконувати зазначену в ДК 003:2010 професійну роботу і може займати відповідну первинну посаду: 3475.85 Інструктор-методист тренажерного комплексу (залу) 3475.85 Суддя з виду спорту 3475. 85 Тренер з виду спорту (федерації, збірної чи клубної команди, спортивної школи і т. ін.) 3475.85 Тренер-викладач з виду спорту (спортивної школи, секції і т. ін.) 3475. 22768. 85 Інструктор-методист з фізичної культури та спорту 3475. 22769. 85 Інструктор-методист спортивної школи 3475 Фітнес-тренер
Подальше навчання	Можливість продовжувати освіту на другому (магістерському) рівні вищої освіти. Набуття додаткових кваліфікацій у системі післядипломної освіти.
5 - Викладання та оцінювання	
Викладання та навчання	Загальний стиль навчання – проблемно-орієнтований. Лекційні курси поєднуються з семінарами, диспутами, «мозковими штурмами» та робочими зустрічами. Викладання та навчання проводиться у вигляді: лекцій, мультимедійних лекцій, інтерактивних лекцій, практичних занять, лабораторних занять, самостійного навчання, індивідуальних занять, консультацій, підготовки курсової робіт. Самостійна робота на основі підручників та конспектів, електронних освітніх ресурсів, консультації із викладачами визначається як особистісно-орієнтована педагогічна взаємодія суб'єктів навчання у ЗВО, метою і мірою ефективності якої є формування професійної компетентності майбутнього фахівця.
Оцінювання	Види контролю: поточний, тематичний, модульний, підсумковий, самоконтроль. Оцінювання: усне або письмове опитування, тестування, проєкти, реферати, есе, захист лабораторних і практичних робіт, захист науково-дослідницьких робіт, презентації результатів виконаних завдань та досліджень, звіти про проходження практик, заліки, екзамени, атестаційний іспит. Ґрунтується на дотриманні академічної доброчесності.
6 – Програмні компетентності	
Інтегральна компетентність (ІК)	Здатність розв'язувати складні спеціалізовані завдання та практичні проблеми у сфері фізичної культури і спорту або у процесі навчання, що передбачає застосування теорій та методів наук з фізичного виховання і спорту, та характеризується комплексністю та невизначеністю умов.

Загальні компетентності (ЗК)	1) Здатність вчитися та оволодівати сучасними знаннями. 2) Здатність реалізовувати свої права і обов'язки як члена суспільства, усвідомлювати цінності громадянського (демократичного) суспільства та необхідність його сталого розвитку, верховенства права, прав і свобод людини і громадянина в Україні. 3) Здатність зберігати та примножувати моральні, культурні, наукові цінності і примножувати досягнення суспільства на основі розуміння історії та закономірностей розвитку предметної області, її місця у загальній системі знань про природу і суспільство та у розвитку суспільства, техніки і технологій. 4) Здатність працювати в команді. 5) Здатність планувати та управляти часом. 6) Здатність спілкуватися державною мовою як усно, так і письмово. 7) Здатність спілкуватися іноземною мовою. 8) Навички використання інформаційних і комунікаційних технологій. 9) Навички міжособистісної взаємодії. 10) Здатність бути критичним і самокритичним. 11) Здатність діяти на основі етичних міркувань (мотивів). 12) Здатність застосовувати знання у практичних ситуаціях.
Фахові компетентності (ФК)	1) Здатність забезпечувати формування фізичної культури особистості. 2) Здатність проводити тренування та супроводження участі спортсменів у змаганнях.

	3) Здатність до організації оздоровчо-рекреаційної рухової активності різних груп населення. 4) Здатність визначати заходи з фізкультурно-спортивної реабілітації та форми адаптивного спорту для осіб, що їх потребують. 5) Здатність зміцнювати здоров'я людини шляхом використання рухової активності, раціонального харчування та інших чинників здорового способу життя. 6) Здатність до розуміння ретроспективи формування сфери фізичної культури і спорту. 7) Здатність застосовувати знання про будову та функціонування організму людини. 8) Здатність проводити біомеханічний аналіз рухових дій людини. 9) Здатність надавати долікарську допомогу під час виникнення невідкладних станів. 10) Здатність здійснювати навчання, виховання та соціалізацію людини у сфері фізичної культури і спорту, застосовуючи різні педагогічні методи та прийоми. 11) Здатність аналізувати прояви психіки людини під час занять фізичною культурою і спортом. 12) Здатність використовувати спортивні споруди, спеціальне обладнання та інвентар. 13) Здатність застосовувати сучасні технології управління суб'єктами сфери фізичної культури і спорту. 14) Здатність до безперервного професійного розвитку
7. Програмні результати навчання (ПРН)	
1) Здійснювати аналіз суспільних процесів у сфері фізичної культури і спорту, демонструвати власне бачення шляхів розв'язання існуючих проблем. 2) Спілкуватися українською та іноземною мовами у професійному середовищі, володіти фаховою термінологією та професійним дискурсом, дотримуватися етики ділового спілкування. 3) Уміти обробляти дані з використанням сучасних інформаційних та комунікаційних технологій. 4) Показувати навички самостійної роботи, демонструвати критичне та самокритичне мислення. 5) Засвоювати нову фахову інформацію, оцінювати й представляти власний досвід, аналізувати й застосовувати досвід колег. 6) Мати базові знання з проведення досліджень проблем фізичної культури і спорту, підготовки та оформлення наукової праці. 7) Здійснювати навчання руховим діям та розвиток рухових якостей людини в умовах різних форм організації занять фізичними вправами. 8) Здійснювати заходи з підготовки спортсменів, організації й проведення спортивних змагань. 9) Демонструвати готовність до зміцнення особистого та громадського здоров'я шляхом використання рухової активності людини та інших чинників здорового способу життя, проведення роз'яснювальної роботи серед різних груп населення. 10) Оцінювати рухову активність людини та її фізичний стан, складати та реалізовувати програми кондиційного тренування, організовувати та проводити фізкультурно-оздоровчі заходи. 11) Обґрунтовувати вибір заходів з фізкультурно-спортивної реабілітації та адаптивного спорту.	

12) Аналізувати процеси становлення та розвитку різних напрямів спорту, олімпійського руху та олімпійської освіти на міжнародному та національному рівнях.
13) Використовувати засвоєнні уміння і навички занять популярними видами рухової активності оздоровчої спрямованості.
14) Застосовувати у професійній діяльності знання анатомічних, фізіологічних, біохімічних, біомеханічних та гігієнічних аспектів занять фізичною культурою і спортом.
15) Визначати функціональний стан організму людини та обґрунтовувати вибір засобів профілактики перенапруження систем організму осіб, які займаються фізичною культурою і спортом.
16) Надавати долікарську медичну допомогу при невідкладних станах та патологічних процесах в організмі людини.
17) Знати та розуміти сутність, принципи, методи, форми та організацію процесу навчання і виховання людини.
18) Аналізувати психічні процеси, стани та властивості людини під час занять фізичною культурою і спортом.
19) Аргументувати управлінські рішення для вирішення проблем, які виникають в роботі суб'єктів фізичної культури і спорту; мати навички лідерства.
20) Використовувати нормативні та правові акти, що регламентують професійну діяльність.
21) Застосовувати набуті теоретичні знання для розв'язання практичних завдань та змістовно інтерпретувати отримані результати.

8 – Ресурсне забезпечення реалізації програми	
Кадрове забезпечення	Науково-педагогічні працівники, які здійснюють освітній процес, мають відповідну освіту, стаж науково-педагогічної роботи та рівень наукової і професійної активності, що відповідає державним вимогам.
Матеріально-технічне забезпечення	Матеріально-технічне забезпечення відповідає державним вимогам щодо надання освітніх послуг у сфері вищої освіти і є достатнім для забезпечення якості освітнього процесу за вибраною спеціальністю – А7 Фізична культура і спорт.
Інформаційне та навчально-методичне забезпечення	Інформаційне та навчально-методичне забезпечення освітньої програми з підготовки фахівців зі спеціальності А7 «Фізична культура і спорт» відповідає ліцензійним вимогам, має актуальний і змістовний контент, базується на сучасних інформаційно-комунікаційних технологіях, використання віртуального навчального середовища Рівненського державного гуманітарного університету та авторських розробок професорсько-викладацького складу.
9 – Академічна мобільність	
Національна кредитна мобільність	На основі двосторонніх договорів між Рівненським державним гуманітарним університетом та закладами вищої освіти й науковими установами України. https://www.rshu.edu.ua/images/nauka/n_doc_rshu/pol_prav_akad_mob_2024.pdf
Міжнародна кредитна мобільність	На основі двосторонніх договорів між Рівненським державним гуманітарним університетом та зарубіжними навчальними закладами https://www.rshu.edu.ua/images/nauka/n_doc_rshu/pol_prav_akad_mob_2024.pdf
Навчання іноземних здобувачів вищої освіти	Можливе

2. Перелік компонент освітньо-професійної програми та їх логічна послідовність

2.1. Нормативний термін 3 роки 10 місяців

Перелік компонент ОП

Код н/д	Компоненти освітньої програми (навчальна дисципліна, курсові проекти (роботи), практики, кваліфікаційна робота)	Кількість кредитів	Форма підсумкового контролю
1	2	3	4
Обов'язкові компоненти ОП			
ОК01	Історія України	3	Екзамен
ОК02	Історія української культури	3	Залік диф.
ОК03	Українська мова (за професійним спрямуванням)	3	Екзамен
ОК04	Філософія	3	Екзамен
ОК05	Іноземна мова (за професійним спрямуванням)	6	Екзамен
ОК06	Основи наукових досліджень	4	Екзамен
ОК07	Анатомія людини	5	Екзамен
ОК08	Біомеханіка	3	Залік
ОК09	Фізіологія людини	5	Екзамен
ОК10	Інформаційно-комунікаційні технології та методи математичної статистики	3	Залік
ОК11	Теорія і методика фізичного виховання	7	Залік, Екзамен Курс. р.
ОК12	Загальна психологія та психологія спорту	6	Екзамен
ОК13	Педагогіка та педагогіка спорту	6	Екзамен
ОК14	Основи управління та правові аспекти сфери фізичної культури і спорту	4	Екзамен
ОК15	Організація та методика спортивно-масової та рекреаційно-оздоровчої роботи	4	Екзамен
ОК16	Професійна майстерність фахівця з фізичної культури і спорту	3	Екзамен
ОК17	Теорія і методика рухливих та рекреаційних ігор	4	Залік
ОК18	Практикум з баскетболу	4	Екзамен
ОК19	Практикум з волейболу	4	Екзамен
ОК20	Практикум з футболу	4	Екзамен
ОК21	Практикум з плавання	4	Екзамен
ОК22	Теорія та методика навчання гімнастики	4	Екзамен
ОК23	Практикум з легкої атлетики	7	Залік, Екзамен
ОК24	Практикум з зимових видів спорту	3	Залік
ОК25	Олімпійський та професійний спорт	3	Екзамен
ОК26	Вступ до спеціальності	3	Залік диф.
ОК27	Теорія і методика спорту	14	Залік, Екзамен Курс.р.
ОК28	Спортивно педагогічна інформатика	3	Залік
ОК29	Історія фізичної культури і спорту	3	Залік
ОК30	Адаптивний спорт	3	Залік

ОК31	Основи здоров'язбереження, безпеки життєдіяльності та охорони праці	3	Залік
ОК32	Спортивний туризм та орієнтування	4	Екзамен
ОК33	Курсова робота	3	Залік диф.
ОК34	Курсова робота	3	Залік диф
ОК35	Навчальна (туристична) практика	3	Залік
ОК36	Навчальна (ознайомча) практика	3	Залік
ОК37	Виробнича (педагогічна) практика	9	Залік диф.
ОК39	Виробнича (тренерська) практика	12	Залік диф.
ОК39	Виробнича (суддівська спортивна) практика	9	Залік диф.
Загальний обсяг обов'язкових компонент:		**180**	
Вибіркові компоненти ОП			
ВК01	Теоретична підготовка базової загальної військової підготовки* /Вибір з переліку 2	3	Залік диф.
ВК02	Вибір з переліку 3	3	Залік
ВК03	Загальна теорія підготовки спортсменів/	3	Залік
ВК04	Діагностика і моніторинг стану здоров'я/		
	Вибір		
ВК05	Практикум з атлетизму/	3	Залік
ВК06	Кінезеотейпування у спорті		
	Вибір		
ВК07	Практикум з настільних ігор/	3	Залік
ВК08	Філософія спорту та здорового способу життя		
	Вибір		
ВК09	Спортивна гімнастика/	3	Залік
ВК10	Чирлідинг з основами акробатики/		
	Вибір		
ВК11	Методика тестування і контроль у фіз.вих. і спорті/	3	Залік
ВК12	Відновлення в спорті/		
	Вибір		
ВК13	Тренажери в спорті /	3	Залік
ВК14	Одноборства/		
	Вибір		
ВК15	Практикум з настільного тенісу/	3	Залік
ВК16	Неолімпійські види спорту/		
	Вибір		
ВК17	Практикум з бадмінтону/	3	Залік
ВК18	Спорт для всіх/		
	Вибір		
ВК19	Фітнес програми силової та аеробної спрямованості/	3	Залік
ВК20	Основи загального та спортивного масажу/		
	Вибір		
ВК21	Організація спортивно-оздоровчого туризму /	3	Залік
ВК22	Краєзнавчий туризм з основами екології/		
	Вибір		
ВК23	Фізична реабілітація у спорті /	3	Залік
ВК24	Харчування та фармакологія у спорті/		
	Вибір		
ВК25	Менеджмент і логістика у спорті /	3	Залік
ВК26	Основи підприємницької та маркетингової діяльності в галузі фізичної культури і спорту/		

	Вибір		
ВК27	Теорія і методика дитячого та юнацького спорту /	3	Залік
ВК28	Методика розвитку фізичних якостей/		
	Вибір		
ВК29	Функціональний фітнес/	3	Залік
ВК30	Інноваційні технології у сфері ФК і спорті/		
	Вибір		
ВК31	Ментальний фітнес/	3	Залік
ВК32	Стретчінг/		
	Вибір		
ВК33	Організація та особливості роботи сучасних спортивних клубів/	3	Залік
ВК34	Організація і методика роботи в спортивних школах різного типу/		
	Вибір		
ВК35	Теорія і методика фізичного виховання різних верств населення/	3	Залік
ВК36	Технології рекреаційно-рухової активності/		
	Вибір		
ВК37	Спортивні споруди та обладнання/	3	Залік
ВК38	Біомеханіка фізичних вправ/		
	Вибір		
Загальний обсяг вибіркових компонент		60	
ЗАГАЛЬНИЙ ОБСЯГ ОСВІТНЬОЇ ПРОГРАМИ		**240**	

*ПРИМІТКА

1) Відповідно до Порядку проведення базової загальної військової підготовки громадян України, які здобувають вищу освіту, та поліцейських, затвердженого Постановою КМУ від 21.06.24 року № 734, дисципліна є обов'язковою для вибору здобувачами вищої освіти чоловічої статі, які навчаються за денною або дуальною формою здобуття освіти.

2) Від навчання ТПБЗВП звільняються здобувачі чоловічої статі, які:

- визнані за станом здоров'я непридатними до військової служби;
- до набуття громадянства України пройшли військову службу в інших державах;
- проходили військову службу;
- мають сертифікат про проходження базової підготовки та здобуття військово-облікової спеціальності.

3) Не проходять ТПБЗВП іноземні громадяни

2.2 Структурно-логічна схема підготовки бакалавра з галузі знань А «Освіта» за спеціальністю А7 «Фізична культура і спорт»

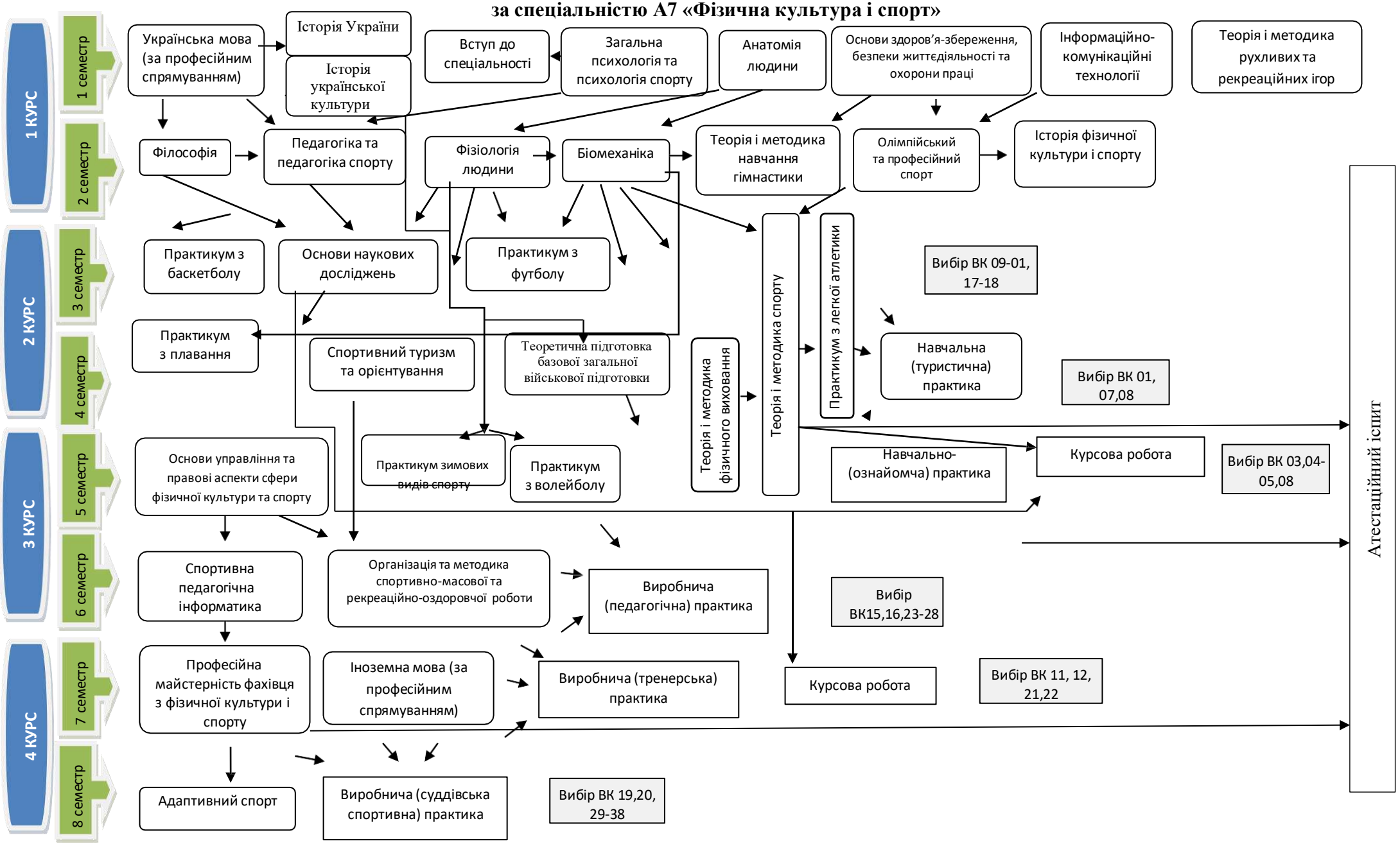

3. Форма атестації здобувачів вищої освіти

Атестація випускників освітньо-професійної програми «Фізична культура і спорт» спеціальності **А7** Фізична культура і спорт проводиться у формі атестаційного іспиту. Атестаційний іспит має оцінювати відповідність результатів навчання випускників стандарту вищої освіти та освітній програмі спеціальності.

Атестація завершується видачею документа встановленого зразка про присвоєння випускнику ступеня вищої освіти «Бакалавр» із присвоєнням кваліфікації: Бакалавр з фізичної культури і спорту.

Атестація здійснюється відкрито і публічно.

4. Матриця відповідності програмних компетентностей компонентам освітньої програми

	ОК01	ОК02	ОК03	ОК04	ОК05	ОК06	ОК07	ОК08	ОК09	ОК10	ОК11	ОК12	ОК13	ОК14	ОК15	ОК16	ОК17	ОК18	ОК19	ОК20	ОК21	ОК22	ОК23	ОК24	ОК25	ОК26	ОК27	ОК28	ОК29	ОК30	ОК31	ОК32	ОК33	ОК34	ОК35	ОК36	ОК37	ОК38	ОК39
ІК						•																																		
ЗК1				•	•	•	•	•	•		•						•		•	•	•	•	•	•	•		•												
ЗК2	•	•		•		•						•		•	•	•										•	•		•	•									
ЗК3	•	•				•		•			•			•	•										•	•		•	•									
ЗК4											•		•				•	•	•	•	•	•	•	•		•	•							•	•	•	•	•	•
ЗК5											•			•									•								•			•	•	•	•	•	•
ЗК6			•			•					•					•																							
ЗК7			•		•	•																																	
ЗК8							•	•		•	•					•	•										•			•		•							
ЗК9												•	•					•								•	•												
ЗК10																•										•					•		•						
ЗК11	•	•							•																				•	•									
ЗК12										•	•				•		•	•	•	•	•	•	•	•	•			•					•	•	•	•	•	•	•
ФК1			•	•	•	•					•					•							•										•						
ФК2		•																•	•	•	•	•	•	•			•		•		•							•	•
ФК3											•				•		•																						
ФК4																																		•	•		•		
ФК5											•						•	•								•				•									
ФК6						•																			•		•		•	•				•	•				
ФК7							•	•	•																													•	
ФК8								•									•																						
ФК9																												•											
ФК10											•		•			•	•	•					•													•	•		
ФК11	•	•										•																			•								
ФК12															•				•	•	•	•		•		•	•	•										•	
ФК13						•				•				•		•												•											
ФК14											•					•	•						•		•								•						•

Продовження матриці 4

	ВК01	ВК02	ВК03	ВК04	Вибір	ВК05	ВК06	Вибір	ВК07	ВК08	Вибір	ВК09	ВК10	Вибір	ВК11	ВК12	Вибір	ВК13	ВК14	Вибір	ВК15	ВК16	Вибір	ВК17	ВК18	Вибір
ЗК1			•	•		•	•		•			•	•		•	•					•	•		•	•	
ЗК2																										
ЗК3			•							•								•	•						•	
ЗК4						•			•			•	•								•	•		•		
ЗК5																										
ЗК6																										
ЗК7																										
ЗК8																										
ЗК9										•																
ЗК10																										
ЗК11															•	•										
ЗК12				•		•	•		•			•	•					•	•		•	•		•	•	
ФК1			•							•																
ФК2						•			•			•	•		•				•		•	•		•		
ФК3																		•								
ФК4																									•	
ФК5				•		•							•		•	•			•							
ФК6										•																
ФК7				•		•	•								•	•		•	•							
ФК8																									•	
ФК9							•																			
ФК10			•							•												•				
ФК11																										
ФК12									•									•			•			•		
ФК13																										
ФК14												•	•											•		

Продовження матриці 4

	ВК19	ВК20	Вибір	ВК21	ВК22	Вибір	ВК23	ВК24	Вибір	ВК25	ВК26	Вибір	ВК27	ВК28	Вибір	ВК29	ВК30	Вибір	ВК31	ВК32	Вибір	ВК33	ВК34	Вибір	ВК35	ВК36	Вибір	ВК37	ВК38	Вибір
ЗК1		•											•	•		•	•		•	•		•	•							
ЗК2										•	•											•	•		•	•		•	•	
ЗК3	•			•	•		•			•	•		•	•											•	•		•	•	
ЗК4		•		•	•								•			•						•	•							
ЗК5								•									•		•											
ЗК6																														
ЗК7																														
ЗК8																	•			•										
ЗК9								•																						
ЗК10							•									•														
ЗК11										•									•											
ЗК12	•										•			•																
ФК1													•	•								•	•							
ФК2	•												•	•																
ФК3							•																		•	•				
ФК4				•			•	•																						
ФК5	•	•		•	•		•	•								•									•	•				
ФК6										•	•																			
ФК7		•														•														
ФК8																												•		
ФК9																														
ФК10																														
ФК11																			•	•		•	•							
ФК12										•	•					•	•												•	
ФК13										•	•						•		•	•										
ФК14	•				•																									

5. Матриця забезпечення програмних результатів навчання (ПРН) відповідними компонентами освітньої програми

	ОК01	ОК02	ОК03	ОК04	ОК05	ОК06	ОК07	ОК08	ОК09	ОК10	ОК11	ОК12	ОК13	ОК14	ОК15	ОК16	ОК17	ОК18	ОК19	ОК20	ОК21	ОК22	ОК23	ОК24	ОК25	ОК26	ОК27	ОК28	ОК29	ОК30	ОК31	ОК32	ОК33	ОК34	ОК35	ОК36	ОК37	ОК38	ОК39
ПРН1	•	•		•						•			•														•						•						
ПРН2	•	•	•		•												•																						
ПРН3										•																							•						
ПРН4			•		•											•						•											•						
ПРН5													•			•															•								
ПРН6																													•		•			•	•	•	•	•	•
ПРН7	•													•																									
ПРН8											•																	•											
ПРН9						•					•				•											•						•							
ПРН10						•									•																								
ПРН11									•																					•									
ПРН12																	•	•	•	•	•	•	•	•	•	•		•											
ПРН13																	•	•	•	•	•	•	•	•								•		•	•				
ПРН14							•	•	•																		•		•		•				•	•			
ПРН15							•	•																	•														
ПРН16							•																					•											
ПРН17				•								•	•																										
ПРН18												•																											
ПРН19														•																							•	•	
ПРН20														•																•							•	•	
ПРН21																			•	•	•		•	•										•	•	•	•		

Продовження матриці 5

	ВК01	ВК02	ВК03	ВК04	Вибір	ВК05	ВК06	Вибір	ВК07	ВК08	Вибір	ВК09	ВК10	Вибір	ВК11	ВК12	Вибір	ВК13	ВК14	Вибір	ВК15	ВК16	Вибір	ВК17	ВК18	Вибір
ПРН1																										
ПРН2																										
ПРН3															•											
ПРН4			•							•																
ПРН5																										
ПРН6																										
ПРН7																										
ПРН8																					•	•				
ПРН9																			•						•	
ПРН10															•	•			•						•	
ПРН11																										
ПРН12									•			•	•									•				
ПРН13						•			•			•	•		•						•					
ПРН14						•	•			•						•								•		
ПРН15			•	•								•	•			•						•				
ПРН16						•	•			•																
ПРН17									•															•		
ПРН18				•														•								
ПРН19																		•								
ПРН20																								•		
ПРН21			•	•																	•					

Продовження матриці 5

	ВК19	ВК20	Вибір	ВК21	ВК22	Вибір	ВК23	ВК24	Вибір	ВК25	ВК26	Вибір	ВК27	ВК28	Вибір	ВК29	ВК30	Вибір	ВК31	ВК32	Вибір	ВК33	ВК34	Вибір	ВК35	ВК36	Вибір	ВК37	ВК38	Вибір
ПРН1																														
ПРН2																														
ПРН3																														
ПРН4																														
ПРН5																	•					•	•							
ПРН6										•	•																			
ПРН7														•								•	•			•				
ПРН8														•												•			•	
ПРН9											•						•								•					
ПРН10														•											•	•				
ПРН11							•																							
ПРН12	•	•														•			•	•										
ПРН13	•	•														•			•	•										
ПРН14				•	•								•															•		
ПРН15					•			•											•	•										
ПРН16				•				•																						
ПРН17													•																	
ПРН18																														
ПРН19																						•	•		•					
ПРН20										•																				
ПРН21	•	•		•	•		•	•		•	•		•			•	•													

6. Вимоги до наявності системи внутрішнього забезпечення якості вищої освіти

У Рівненському державному гуманітарному університеті (далі – Університет) функціонує система забезпечення закладом вищої освіти якості освітньої діяльності та якості вищої освіти (система внутрішнього забезпечення якості), яка передбачає здійснення таких процедур і заходів:

- визначення принципів та процедур забезпечення якості вищої освіти;
- здійснення моніторингу та періодичного перегляду освітніх програм;
- щорічне оцінювання здобувачів вищої освіти, науково-педагогічних і педагогічних працівників Університету та регулярне оприлюднення результатів таких оцінювань на офіційному веб-сайті Університету та в будь-який інший спосіб;
- забезпечення підвищення кваліфікації педагогічних, наукових і науково-педагогічних працівників;
- забезпечення необхідних ресурсів для організації освітнього процесу, у тому числі самостійної роботи студентів, за кожною освітньою програмою;
- забезпечення функціонування інформаційних систем для ефективного управління освітнім процесом;
- забезпечення публічності інформації про освітні програми, ступені вищої освіти та кваліфікації; інформування усіх зацікавлених сторін про стан якості освіти й освітньої діяльності Університету через інформаційні ресурси;
- забезпечення дотримання академічної доброчесності працівниками Університету та здобувачами вищої освіти, у тому числі створення і забезпечення функціонування ефективної системи запобігання та виявлення академічного плагіату;
- організація і здійснення моніторингу якості вищої освіти та освітньої діяльності;
- організація опитувань (анкетувань тощо) суб'єктів освітнього процесу;
- координацію дій суб'єктів освітнього процесу щодо забезпечення якості освіти;
- інших процедур і заходів, спрямованих на забезпечення якості вищої освіти та якості освітньої діяльності в Університеті.

Гарант освітньо-професійної програми,
Керівник робочої групи **Василь ВАСИЛЮК**

Додаток 1

Зміни та доповнення

до освітньо-професійної програми А7 Фізична культура і спорт

за спеціальністю Фізична культура і спорт

першого (бакалаврського) рівня вищої освіти

ЗАТВЕРДЖЕНО
Рішенням вченої ради Рівненського державного гуманітарного університету
Протокол від 18 травня 2026 р. № 5

Введено в дію наказом
від 19 травня 2026 р. № 85-осн/д

Внесено наступні зміни до ОПП:

1. Щодо дотримання вимог статті 91 ЗУ №1556- VII в частині зазначення форми здобуття освіти та розрахункових строків виконання ОП; визначення вимог до освіти осіб, які можуть розпочати навчання за програмою загальної інформації щодо ОП - доповнено пункт «**Тип диплома та обсяг освітньої програми** та додано пункт «**Форми навчання»**

2. У структурно-логічні схеми освітнньої програми відображено вибіркові складові, та «Атестацію»

Гарант освітньої програми,
керівник робочої групи _____ Василь ВАСИЛЮК